

---

# ダイワ **ACTIVE LINE** セミナー

powered by Daiwa Securities

オンライントレード待望の新サービス  
「ダイワCFD」&「取引所FX(ダイワ365FX)」を徹底紹介&体験！

～「ダイワCFD」編～

---

**ダイワCFD**

**大和証券**

Daiwa Securities

## お取引にあたっての手数料等およびリスクについて

- 取引手数料は無料です。
- 当社が提示するBid(売値)とAsk(買値)には、差額であるスプレッドがあります。
- 「ダイワCFD」を行うには、証拠金の預託が必要となります。必要となる証拠金の額は、当社が定める計算式によって算出されます。また、必要な証拠金は、銘柄や取引価格によって変化しますので、本取引の額の証拠金の額に対する比率は、常に一定ではありません。
- 「ダイワCFD」は、参照原資産の価格を参考に行う取引であり、参照原資産の価格変動等により取引価格が変動します。したがって、これにより損失が発生することがありますが、少額の証拠金で証拠金の額を上回る取引を行うことができるため、証拠金を上回る多額の損失を生じるおそれがあります。

## その他ご留意事項

- お取引に際しては、必ずダイワCFDの契約締結前交付書面、ダイワCFD取引約款等、お客さま向け資料の内容をよくお読みください。

なお、投資方針と各種金融商品の関係など、ご不明の点等がございましたら、当社お取扱窓口までお問い合わせください。

【商号等】大和証券株式会社 金融商品取引業者 関東財務局長(金商)第108号  
【加入協会】日本証券業協会、社団法人日本証券投資顧問業協会、社団法人金融先物取引業協会

ダイワCFDの概要

P.3～16

ダイワCFDの操作方法

P.17～35

その他

P.36～38

# ● 「CFD (Contract For Difference)」って、どんな商品？

実際に株式等を保有せずに  
一定の証拠金を担保にその何倍もの金額の取引を行えます

## 現物取引

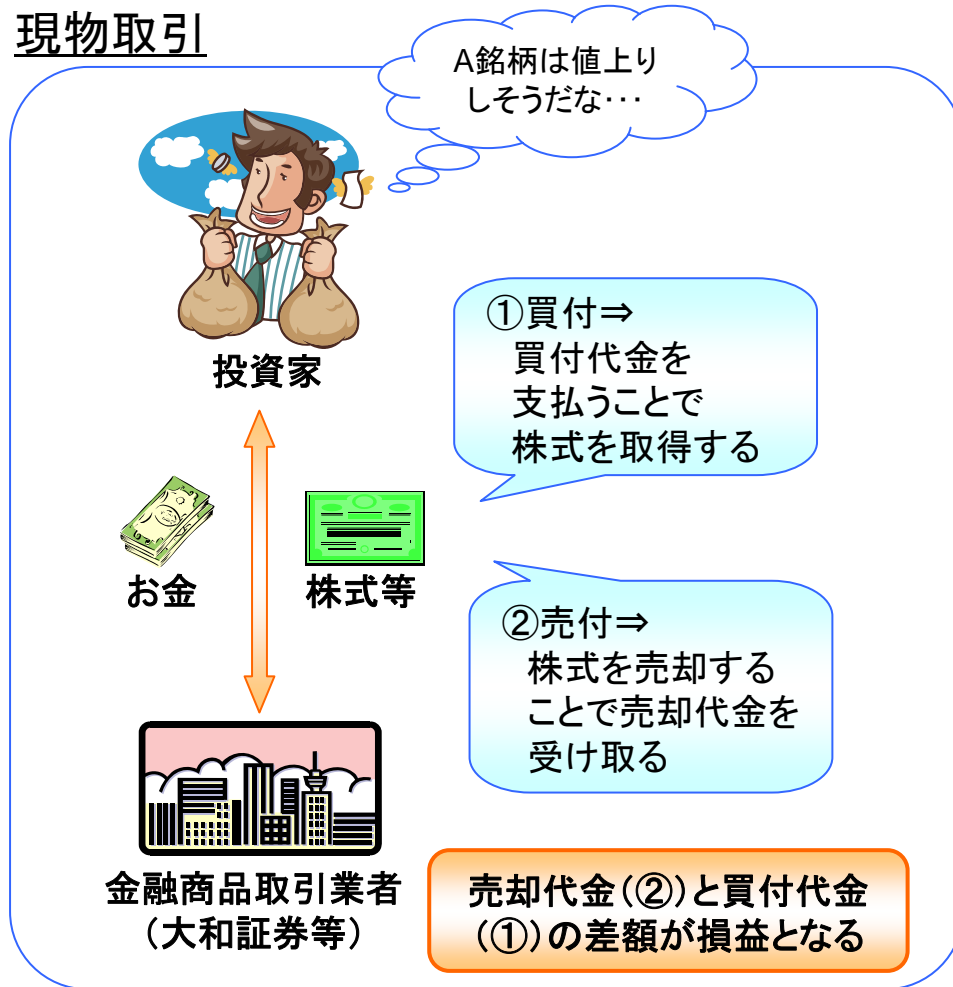

## CFD

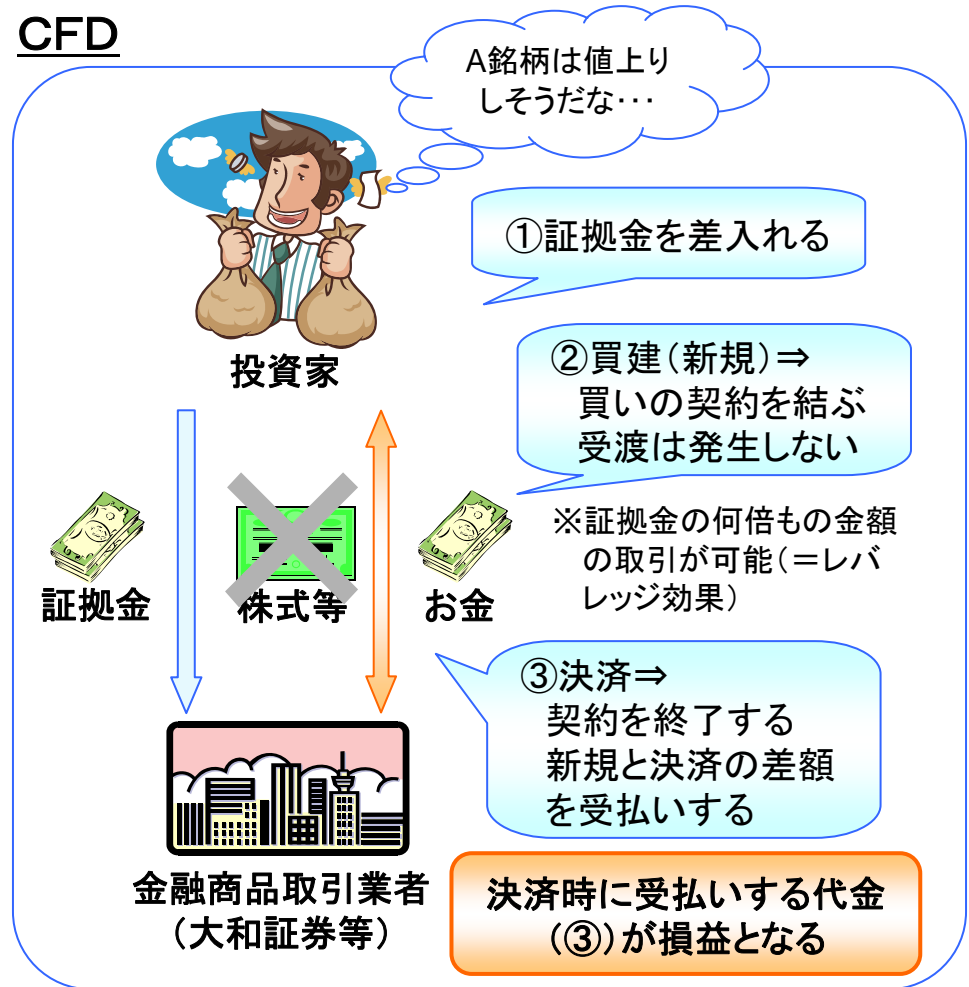

# ● 「ダイワCFD」の取引の仕組みはどうなっているの？

パンフレット  
4ページ

PASSION  
FOR THE  
BEST

お客様の注文を当社が相手方として成立させる  
『相対取引(店頭取引)』の形態をとっています

## 「ダイワCFD」の仕組み

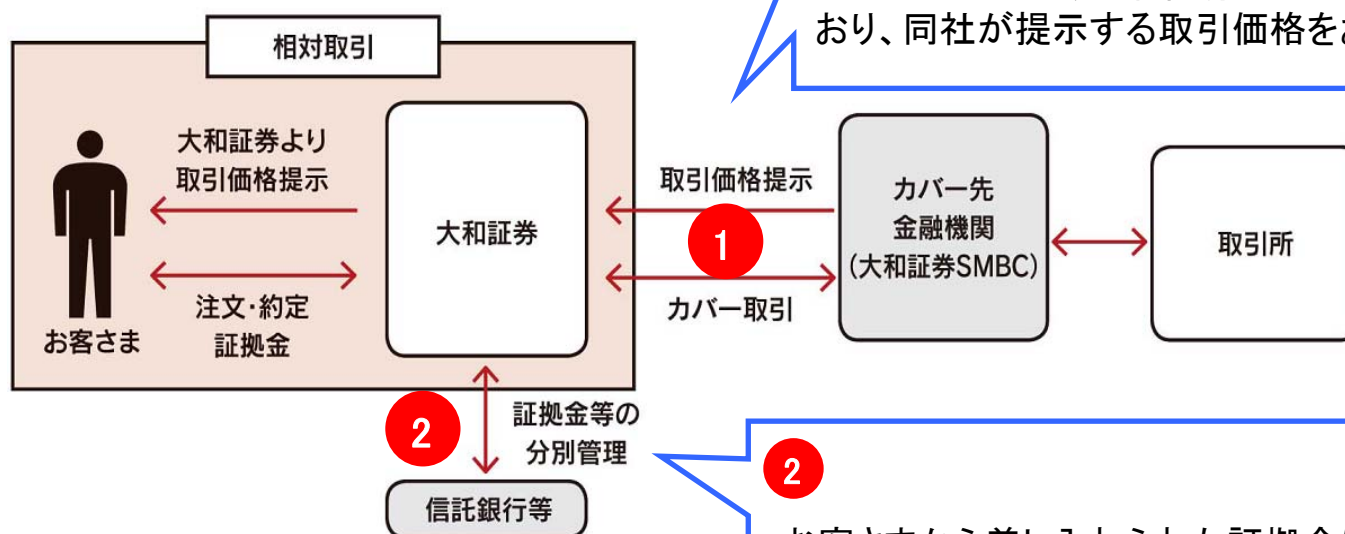

1

CFDの取引価格は、参照原資産の価格を参考にして決定されます  
ダイワCFDでは、大和証券SMBCをカバー先金融機関としており、同社が提示する取引価格をお客さまに提示します

2

お客さまから差し入れられた証拠金は、当社の資産と分別して管理します

# ●「ダイワCFD」の6つの魅力とは？

パンフレット  
4~5ページ

PASSION  
FOR THE  
BEST

1

レバレッジを利用した  
効果的な取引！

ダイワCFDではレバレッジが最大8倍！  
現物取引の8分の1の資金で同じ経済効果が得られます

2

小さな金額で投資可能！

ダイワCFDでは、約10,000円から投資が可能！  
必要な証拠金は約1,250円となります

3

「売り」から取引が可能！

相場の下落局面でも、利益をあげるチャンス！

## ●「ダイワCFD」の6つの魅力とは？

パンフレット  
4~5ページ

PASSION  
FOR THE  
BEST

4 取引手数料が無料！

**低コストで取引が可能！！**

口座管理料など、建玉を維持するためのコストもかかりません

5 注文方法が多彩！

**注文方法は全6種類！！**

ストリーミング、指値、逆指値、IFD、OCO、IFD+OCO  
による注文が可能です

6 平日の日中は、  
即座に口座開設が可能！

**簡単な4ステップ！！**

原則として、平日6:00~19:50にCFD口座開設のお手続きが完了すれば、  
その時点から即時にダイワCFDのお取引が可能です

# ●「ダイワCFD」ではどうすると利益がでるの？

相場の値動きで売買益を狙いましょう

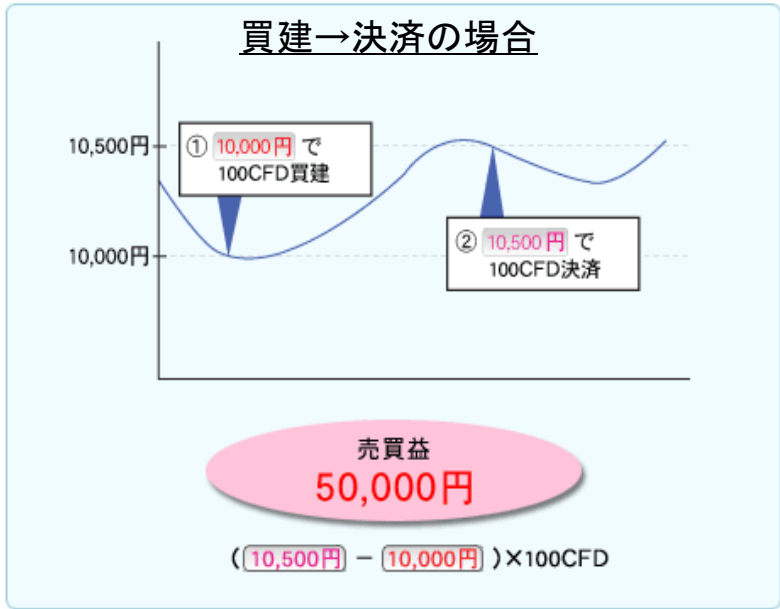

今後相場が上昇すると予想すれば買建を行い、実際に相場が上昇したところで決済をすると利益を得ることができます

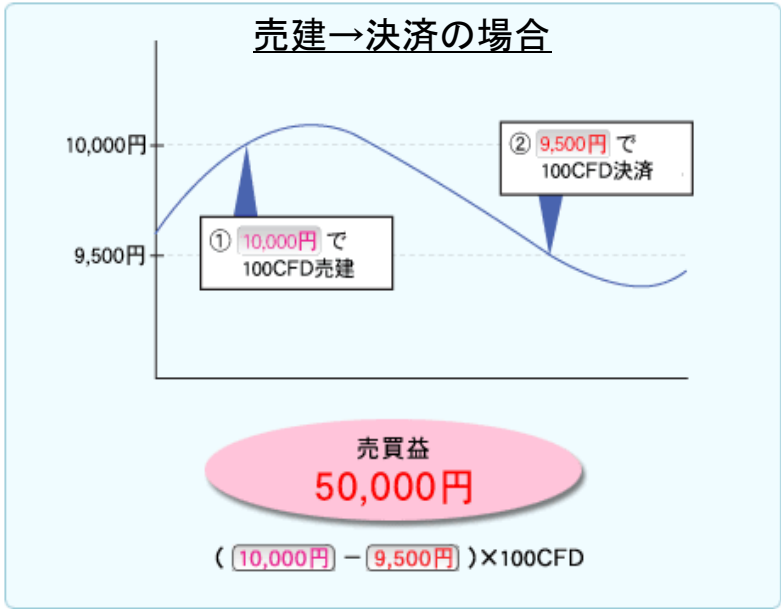

売建から取引をスタートすることが可能なため、今後相場が下落すると予想すれば売建を行い、実際に相場が下落したところで決済すると利益を得ることができます

相場が下落局面でも上昇局面でも利益を狙うことができるから  
相場が上昇しないと利益が得られない現物取引にはない魅力です

# ●具体的にはどのくらい利益がでるのだろうか？

レバレッジの分の投資効果が期待できます

## お取引イメージ

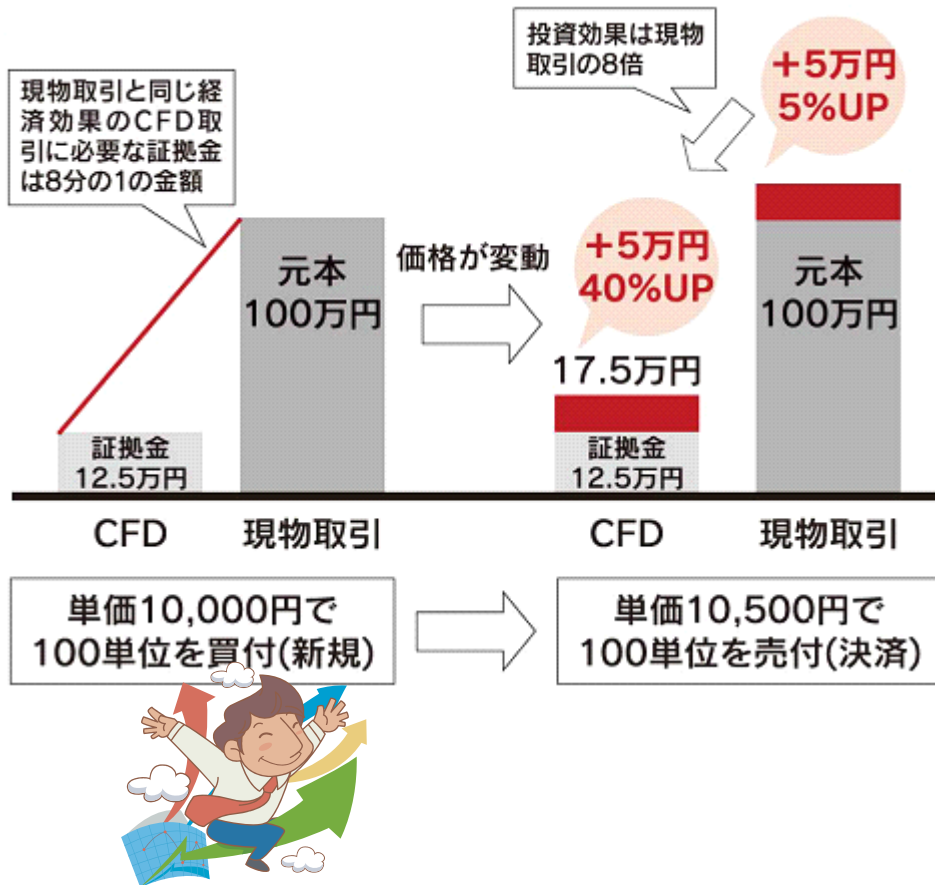

通常の取引(投資金額1,000,000円)だと...

$$(10,500円 - 10,000円) \times 100単位 = 50,000円$$

**投資金額の5%の利益**

$$(50,000円 \div 1,000,000円)$$

「ダイワCFD」で取引(証拠金125,000円)した場合

$$(10,500円 - 10,000円) \times 100単位 = 50,000円$$

**投資金額の40%の利益**

$$(50,000円 \div 125,000円)$$

損失がでた場合...

損失は 50,000円  
投資金額の**40%の損失**

※ 取引手数料や税金等は考慮していません

# ●リスクと上手に付き合うには？①

ダイワCFDでは一定の評価損失が発生した場合に  
建玉を自動的に決済するロスカットルールが採用されています

## ロスカットルールとは？

証拠金維持率が一定時間ロスカット基準を割り込んだ  
場合に、全ての未決済建玉を自動的に反対売買します

$$\text{証拠金維持率} = \frac{\text{有効証拠金}}{\text{建玉必要証拠金}} = \frac{\text{実質証拠金} - \text{注文必要証拠金}}{\text{建玉必要証拠金}}$$

1.実質証拠金を増やす  
2.注文必要証拠金を減らす  
3.建玉必要証拠金を減らす

## ロスカットの流れ

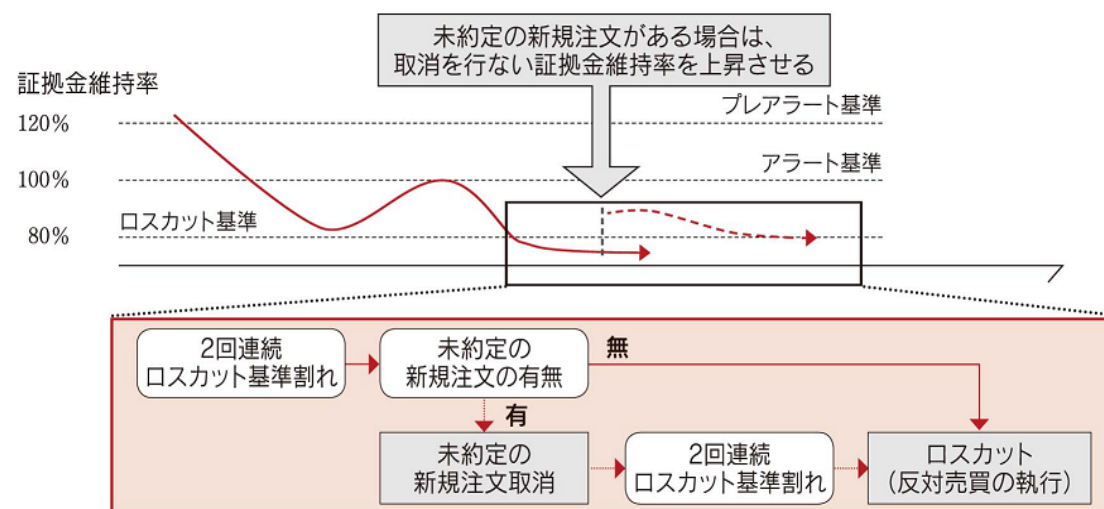

でも…  
ロスカットは避けたい！

- 1.実質証拠金を増やす  
→ 追加で証拠金を差し入れる
- 2.注文必要証拠金を減らす  
→ 新規注文を取消する
- 3.建玉必要証拠金を減らす  
→ 建玉の一部を決済する

# ●リスクと上手に付き合うには？②

リスクを一定に抑えるように様々な注文方法があります！！

## 逆指値注文

注文時点の提示価格より不利な売買価格を指定する注文です  
指定した価格に達した時に自動的に成行注文が発注されます

逆指値売り(9,500円)

①逆指値注文発注

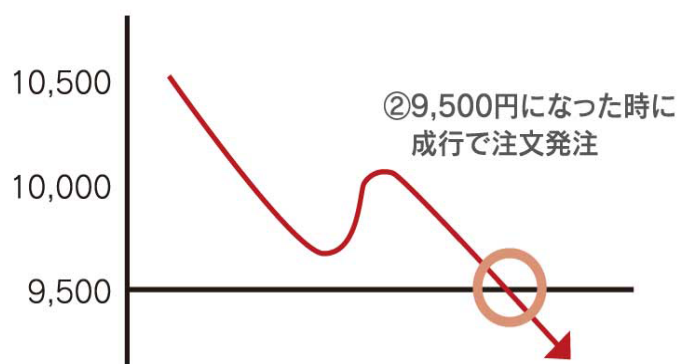

## OCO注文

指値注文と逆指値注文の2つを同時に出す注文です  
逆指値注文では、指定した価格に達した時に自動的に成行注文が発注されます

指値売り(10,500円) 逆指値売り(9,500円)

①OCO注文発注

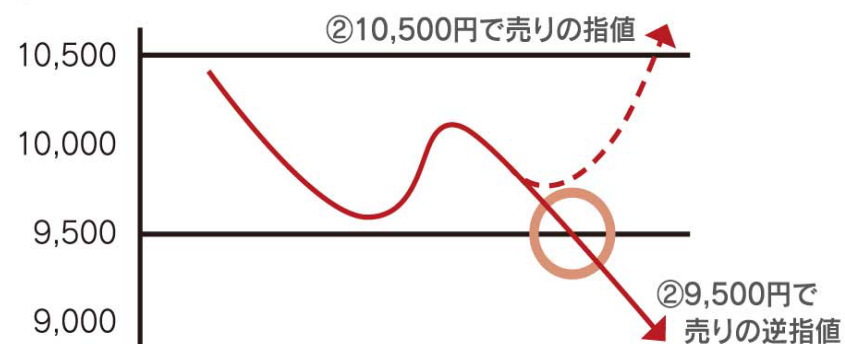

逆指値注文やOCO注文を使えば  
ご自身でリスク管理ができますね！

# ●注文方法は全部でどんなものがあるの？

パンフレット  
9ページ

PASSION  
FOR THE  
BEST

## ストリーミング注文

利用タイミング：新規、決済

連続して提示される最新の提示価格をクリックすることで、原則その価格で取引が成立する注文方法です  
他の注文と異なり、注文入力後に注文内容を確認する画面を表示することなく、取引が成立します

## 指値注文

利用タイミング：新規、決済

売買価格を指定する注文方法です。提示価格が、指定した価格と同じ、またはそれ以上に有利な価格となった場合に取引が成立します  
買い注文の場合には注文時点のAsk（買値）の提示価格より低い（お客さまに有利な）価格を、売り注文の場合にはBid（売値）の提示価格より高い（お客さまに有利な）価格を指定します

## 逆指値注文

利用タイミング：新規、決済

指値注文と同じく、売買価格を指定する注文方法です  
提示価格が、指定した価格に達したときに自動的に成行注文が発注され、この成行注文が当社に到達した時点の提示価格で約定します

## IFD注文

利用タイミング：新規＋決済

IFD注文は“If Done”の略で、新規注文と同時に、その注文が約定したときの建玉に対する決済注文を指定できる注文方法です  
新規注文の取引が成立した時に、指定した決済注文が自動的に発注されます  
IFD注文では、新規注文側、決済注文側のどちらも、指値か逆指値での注文を指定します

## OCO注文

利用タイミング：新規、決済

OCO注文は“One side done then Cancel the Other”の略で、指値注文と逆指値注文の2つを同時に発注し、一方が約定したときにもう一方の注文が自動的に取消される注文方法です

## IFD+OCO注文

利用タイミング：新規＋決済

IFD注文とOCO注文を組み合わせた注文手法です  
新規の指値注文または逆指値注文を出すとともに、その新規注文が約定した場合に有効となるOCO注文を同時に出す方式です

# ● 決済についてはどうなっているの??

## 「反対売買」と「限月決済」の2種類あります

※ お取引の最終日はあらかじめ決まっております

### 反対売買

タイミング	お客さまの任意(取引最終日までの間)
決済損益	<p>買建: (反対売買時の約定価格 - 買建値) × 取引数量</p> <p>売建: (売建値 - 反対売買時の約定価格) × 取引数量</p>

### 限月決済

タイミング	取引最終日の翌営業日(SQ日)
決済損益	<p>買建: (清算値 - 買建値) × 取引数量</p> <p>売建: (売建値 - 清算値) × 取引数量</p>

### 取扱銘柄スケジュール(予定)

銘柄	取引開始日	取引最終日	限月決済の タイミング
日本225指数先物0912	—	2009/12/10(木)	2009/12/11(金)
日本225指数先物1003	2009/11/30(月)	2010/3/11(木)	2010/3/12(金)
日本225指数先物1006	2010/3/1(月)	2010/6/10(木)	2010/6/11(金)

### 限月決済のイメージ

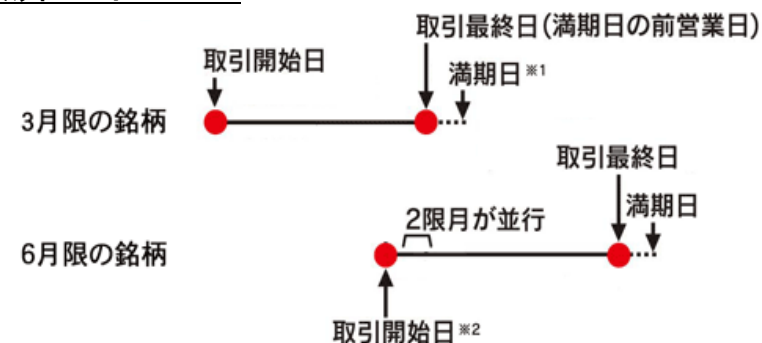

※1: 満期日は、3月・6月・9月・12月の第2金曜日

※2: 取引開始日は、満期日の前週の第1営業日(約2週間、2つの限月の銘柄が並行)

お取引を行うにあたっては、あらかじめ「ダイワCFD」口座に  
証拠金を差入れる必要があります

## 証拠金振替

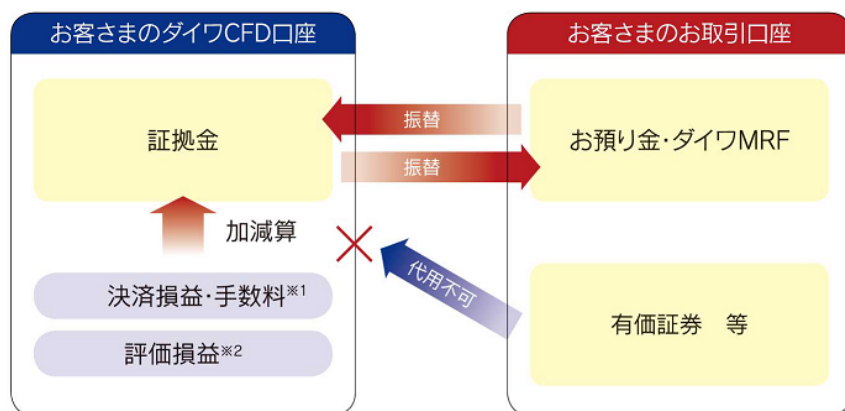

※1 決済損益は、証拠金に加減算されます。取引手数料は無料です。

※2 評価損益は、取引余力の計算上、証拠金に加減算されます。

## 証拠金率

注文必要証拠金および建玉必要証拠金は以下の計算式で算出され、提示価格によりリアルタイムに変化します

注文必要証拠金 (売建注文)	注文数量 × Ask(買値)の提示価格 × 12.5%
注文必要証拠金 (買建注文)	注文数量 × Bid(売値)の提示価格 × 12.5%
建玉必要証拠金 (売建玉)	建玉数量 × Ask(買値)の提示価格 × 12.5%
建玉必要証拠金 (買建玉)	建玉数量 × Bid(売値)の提示価格 × 12.5%

## 証拠金について

注文を発注するのに必要な証拠金の額(注文必要証拠金)以上の証拠金を、また、建玉を維持するのに必要な証拠金の額(建玉必要証拠金)以上の証拠金を、「ダイワCFD」口座に維持しておく必要があります

# ●サービス概要①

パンフレット  
6～7ページ

PASSION  
FOR THE  
BEST

ご利用基準	ダイワCFD口座を開設いただいているお客さま										
取引形態	相対取引										
取扱銘柄	お取引が可能な銘柄は以下の銘柄です <table border="1"> <thead> <tr> <th>銘柄名</th> <th>参照原資産</th> <th>取引単位</th> <th>呼び値単位</th> <th>注文上限数量</th> </tr> </thead> <tbody> <tr> <td>日本225指数先物CFD</td> <td>日経225先物</td> <td>1単位</td> <td>1円</td> <td>10,000単位[1注文]</td> </tr> </tbody> </table>	銘柄名	参照原資産	取引単位	呼び値単位	注文上限数量	日本225指数先物CFD	日経225先物	1単位	1円	10,000単位[1注文]
銘柄名	参照原資産	取引単位	呼び値単位	注文上限数量							
日本225指数先物CFD	日経225先物	1単位	1円	10,000単位[1注文]							
注文窓口	パソコンのみ ※携帯電話ではご利用いただけません										
口座開設受付時間	平日 6:00～19:50 土・日・祝日 受付していません										
サービス時間	平日 6:00～翌3:00 土・日・祝日 6:00～翌1:00										
取引時間(取引が成立する時間)	平日 9:00～11:00、12:30～15:10										
取引手数料	無料										
その他コスト	金利等の負担はありません										
取引価格	参照原資産の価格を参考に、Bid(売値)とAsk(買値)を同時に提示します Bid(売値)とAsk(買値)の間には差額(スプレッド)があります										
注文方法	ストリーミング、指値、逆指値、IFD、OCO、IFD+OCO										
注文有効期限	当日、期間指定										
決済方法	反対売買、限月決済										

## ●サービス概要②

パンフレット  
6～7ページ

PASSION  
FOR THE  
BEST

証拠金	日本円に限ります ※有価証券等による代用はできません
最大レバレッジ (必要最低証拠金率)	8倍 (12.5%)
証拠金振替時間	【お取引口座からダイワCFD口座へ】 平日 6:00～19:50 土・日・祝日 お取り扱いしていません 【ダイワCFD口座からお取引口座へ】 平日 8:00～19:50 土・日・祝日 お取り扱いしていません
注文必要証拠金	お取引を行うにあたっては、注文を発注するのに必要な証拠金の額(注文必要証拠金)以上の証拠金を、あらかじめダイワCFD口座に差入れていただきます
建玉必要証拠金	建玉を維持するためには、建玉必要証拠金以上の証拠金をダイワCFD口座に差入れていただきます
ロスカットルール	証拠金維持率がロスカット基準を下回った状態が一定時間継続した場合、お客さまのご意思に関わらず、当社の任意の方法でお客さまの未決済建玉すべてを自動的に反対売買いたします
報告書	「取引報告書兼残高報告書」、「期間損益報告書」、「年間損益報告書」を電子交付します
メール通知	<ul style="list-style-type: none"> <li>・口座開設時、メールアドレス変更時に確認のメールを送信します</li> <li>・約定通知、注文失効(有効期限切れ)、証拠金振替通知のメールを送信します(通知の有無を任意にご選択いただけます)</li> <li>・証拠金額が所定の額を下回ったときにメールを送信します</li> <li>・ロスカットが行われたときにメールを送信します</li> </ul>

## 個人のお客さまに対する課税

ダイワCFDは店頭取引※<sup>1</sup>であり、発生した利益は雑所得として総合課税の対象となります。そのため、1月1日から12月31日までの年間の雑所得を算出し、他の所得と合算して翌年に確定申告※<sup>2</sup>する必要があります。

なお、給与収入が2,000万円以下の給与所得者の場合、給与・退職所得以外の各種所得金額の合計（源泉分離課税対象のものを除く）が20万円以下であるときは確定申告を要しません※<sup>3</sup>。

ただし、医療費控除の適用等で確定申告を行うときは、20万円以下であっても必ず申告をしなければなりません。また、特定口座の計算対象となりません。

## 法人のお客さまに対する課税

各法人の事業年度に応じて損益を計算します。

法人税法では事業年度末日における未実現損益も課税所得計算に算入する必要があります。

事業年度末日においてダイワCFDの決済があったものとして損益計算を行い、課税所得の計算をします。

課税所得にマイナスが生じた場合、青色申告の届出を提出していれば、損失を7年間繰越すことができます。

- ※1 当社との相対取引となり、取引所取引における税金の取扱いとは異なります。なお、雑所得の利益は、株式の売買から生じた損益等の他の所得と損益通算できません。
- ※2 税額につきましては、他の所得と合算した総所得を基に計算されますので、お客さまの所得の水準により税率は異なります。
- ※3 その場合でも、別途、住民税の申告は必要となります。

## 先物取引に関する支払調書

現在、当社にお届け出いただいるお客さまのご住所・お名前（所在地・名称）をもって、所得税法で定められている「先物取引に関する支払調書」を税務署長に提出しております。

詳細については所轄の税務署にご確認ください。  
なお、今後、税制改正等が行われた場合、税制の取扱いが変更となる可能性があります。

# ●CFDの取引をするには？

ダイワCFDをご利用する場合、以下の方法があります。

- 1 プルダウンメニューの「CFD」をクリック
- 2 トップ画面左下の「CFD」をクリック

⇒ ダイワCFDトップ画面へ遷移します

- 3 ショートカットリンクの「ダイワCFD※」をクリック

⇒ダイワCFD取引画面が別ウィンドウで表示

※CFD口座開設がされていない場合は、エラー文言が表示されます

# ●CFDトップ画面を見てみましょう！

パンフレット  
19ページ

PASSION  
FOR THE  
BEST

ダイワCFDのトップ画面からは、以下のご利用ができます

- 1 ショートカットリンクの「ダイワCFD※」をクリック  
⇒ ダイワCFD取引画面が別ウィンドウで表示されます  
(詳しくは21ページへ)  
  
※CFD口座開設がされていない場合は、エラー文言が表示されます
- 2 「証拠金振替(ダイワCFD口座へ)」または「証拠金振替(ダイワCFD口座から)」をクリック  
⇒ 証拠金振替画面へ遷移します  
(詳しくは20ページへ)
- 3 「『ダイワCFD』口座開設」をクリック  
⇒ 「ダイワCFD」口座開設画面へ遷移します  
(詳しくは19ページへ)

# ●CFDの口座開設をしよう！

パンフレット  
26～30ページ

PASSION  
FOR THE  
BEST

## 口座開設は簡単な4STEP

ダイワCFDの口座開設

「ダイワCFD」の口座開設のお申込です。個人のお客さまの場合、平日6:00～19:50に口座開設のお手続きが完了したときは、即時に「ダイワCFD」がご利用可能となります。

※口座開設には当社所定の審査が必要となります。

※法人のお客さまは、「ダイワCFD」がご利用可能となるのは、原則、口座開設のお手続きが完了した日の翌営業日となります。

※一部の個人のお客さまは、即時に「ダイワCFD」がご利用可能にならない場合があります。その場合、「ダイワCFD」がご利用可能となるのは、原則、口座開設のお手続きが完了した日の翌営業日となります。

eメンバー 詳細はこちら

報告書の電子交付一括申込み等、当社所定のサービスをご利用いただいている個人のお客さまを「eメンバー」とし、各種の優遇サービスを提供いたします。「eメンバー」は個人のお客さま専用のサービスです。

### STEP1.各種書面等の確認

STEP1 各種書面等の確認

以下の各種書面等をお読みください。  
各種書面等の内容、報告書の電子交付について同意いただける場合は、チェックボックスにチェックを入れて、「次へ進む」ボタンを押してください。  
なお、以下の書面を全て閲覧していただけではない場合は、次にお読みいただけます。

- ◆各種書面等
  - ◆ダイワCFDの契約締結前交付書面
  - ◆ダイワCFD取引規約
  - ◆ダイワCFD利用・取引ルール

各種書面等の閲覧には、Acrobat Reader等の閲覧ソフトが必要です。

◆PDFの閲覧について  
当ホームページでは、レポート・報告書等の提供のためにPDFファイルを使用することがあります。閲覧にはAdobe社のAdobe Reader等の閲覧ソフトが必要となります。

「ダイワCFD」の仕組みやリスク、および当社独自の取引ルール等について、その内容を十分に理解し、同意します。

ダイワCFD口座開設する際は各種書面等につき内容を十分に理解した上で、ご同意いただく必要があります。

◆報告書電子交付  
 「ダイワCFD」の取引に関する報告書を電子交付で受け取ることに同意します。

ここでご同意いただくのは、「ダイワCFD」口座でのお取引に関する報告書の電子交付が対象となります。  
(オンライントレードの電子交付一括申込みとは異なります)

【ご注意】  
大和証券では、現在弊社にお届けした、お申し込みのお客さまの住所・お名前(所在地)をもって、所得税法で定められている「先物取引に関する支払調書」を税務署へ提出しております。現在ご登録いただいているご住所・お名前(所在地)に変更がある場合は、取引開始までご連絡ください。変更確認を行ってください。

お手続きの詳細については、こちら

次へ進む 手続きをやめる

### STEP2.メールアドレス入力

STEP2 メールアドレス入力

「ダイワCFD」でお使いいただくメールアドレスをご登録ください。「ダイワCFD」では、電子メールにてお取引に関する各種お知らせをお送りするほか、大和証券より緊急のお知らせをお送りすることがあります(そのため、携帯メールの登録をおすすめします)。お間違えのないようご入力いただき、「次へ進む」ボタンを押してください。

入力した情報をご登録の住所情報と一致するかどうかをご確認することをご同意します。

個人情報の取扱いについて

◆ダイワCFD専用メールアドレス  
ダイワCFD専用メールアドレス(半角英数字)  
ダイワCFD専用メールアドレスA(半角英数字)  
(※: taroh@damco.jp) [必須]  
ダイワCFD専用メールアドレスB(半角英数字)  
(※: taroh@ciddamco.jp)

※新たにメールアドレスを登録いただく場合、入力したメールアドレスに、「登録パスワード」を登録したメールアドレスを送信いたします。メールアドレスの登録を完了すつと、送られた「登録パスワード」を次画面でご入力ください。なお、登録パスワードの有効期間は24時間以内となります。

※大和証券がダイワCFDに関するメールを送信いたしますので、メールの受信・拒否設定を利用している場合は、受信許可するドメイン「cidmail.damco.jp」を追加してください。

※ダイワCFD専用メールアドレスは、当社オンライントレードの「メールサービス」でご登録いただくメールアドレスと連携していません。

次へ進む 手続きをやめる

### STEP3.メール用パスワード入力

STEP3 パスワード入力

メールアドレス登録を完了する為、登録パスワードをご入力ください。  
※登録パスワード追加メールは、メールアドレスの登録が完了した後に送信されます。届かない場合は、メールアドレスを調べて入力されている可能性がありますので、お手数ですがご確認のうえ、あらためてご入力ください。

STEP1  
登録を希望されるメールアドレスに対し、「登録パスワード追加メール」が送信されます。

STEP2  
送られた「登録パスワード」を入力し、「登録パスワード追加メール」ボタンをクリックすればメールアドレス登録は完了です。

メールアドレス登録状況

ダイワCFD専用メールアドレスA 現状 未登録  
新規 JXXXXXXX@damco.jp

ダイワCFD専用メールアドレスBのアドレス登録(変更)は未完了です。  
登録を完了すつと、登録(変更)するメールアドレスに送信いたしますメールに記載した「登録パスワード(数字6桁)」を入力してください。

登録パスワード

ダイワCFD専用メールアドレスBのアドレス登録(変更)は未完了です。  
登録を完了すつと、登録(変更)するメールアドレスに送信いたしますメールに記載した「登録パスワード(数字6桁)」を入力してください。

登録パスワード

口座の開設 メールアドレス入力画面へ戻る  
手続きをやめる

### STEP4.申込完了

STEP4 口座開設申込完了

「ダイワCFD」の口座開設のお手続きが完了いたしました。  
口座開設をお申込みいただきありがとうございます。

個人のお客さまは、原則、即時に「ダイワCFD」がご利用可能となります。その場合、「ダイワCFD」がご利用可能となるのは、原則、口座開設のお手続きが完了した日の翌営業日となります。

※一部の個人のお客さまにおいて、即時に「ダイワCFD」がご利用可能にならない場合があります。その場合、「ダイワCFD」がご利用可能となるのは、原則、口座開設のお手続きが完了した日の翌営業日となります。

※取引実行には、大和証券お取引口座から「ダイワCFD」口座へ証拠金を振替える必要が異なります。振替ったメールアドレスをご登録された場合等、「ダイワCFD」がご利用可能となっても、口座開設完了メールが届かない場合があります。その際は、口座開設のお手続きが完了した日の翌営業日以降に、「ダイワCFD」口座へログインしてください。

※メールが届かない場合、「ダイワCFD」口座へログイン後の「設定」メニューより必ずメールアドレスを確認してください。大和証券より緊急のお知らせをお送りすることがありますので、有効なメールアドレスを届けてください。

※メールの受信・拒否設定を利用している場合は、受信許可するドメイン「cidmail.damco.jp」を追加してください。

証拠金振替(ダイワCFD口座へ)

開設完了メールによる通知

# ● 証拠金を振替えるには？

## 証拠金振替(ダイワCFD口座へ)

CFD Go マーケット | 登録銘柄 | 残高/履歴 | 分析ツール | 口座情報 | サポート

TOP

ダイワCFD 証拠金振替(ダイワCFD口座へ) 証拠金振替(ダイワCFD口座から)

振替区分 : ダイワCFD口座への振替

振替可能額 : 3,000,000円

内訳 お預り金 : 2,000,000円  
MRF : 1,000,000円

振替金額 : 円(1円単位)

振替金額の指定 ▶ 入力内容確認 ▶ 振替完了

◆お取引のご注意 ◆ヘルプ

## 証拠金振替(ダイワCFD口座から)

CFD Go マーケット | 登録銘柄 | 残高/履歴 | 分析ツール | 口座情報 | サポート

TOP

ダイワCFD 証拠金振替(ダイワCFD口座へ) 証拠金振替(ダイワCFD口座から)

振替区分 : ダイワCFD口座からの振替

振替可能額 : 3,000,000円

振替金額 : 円(1円単位)

振替金額の指定 ▶ 入力内容確認 ▶ 振替完了

◆お取引のご注意 ◆ヘルプ

振替可能時間		振替可能額	取引余力への反映
平日	6:00~12:00	お取引口座の買付余力の範囲内	即時
	12:00~19:50	お取引口座の買付余力の範囲内※	
土・日・祝日		お取り扱いしていません	

振替可能時間		振替可能額	お預り金への反映
平日	8:00~19:50	ダイワCFD口座の出金可能額の範囲	即時
土・日・祝日		お取り扱いしていません	

※キャッシング(即日引出)はATM等と合算して1日あたり500万円までとなります

# ●CFDのホームページを開いてみましょう！

パンフレット  
20ページ

PASSION  
FOR THE  
BEST

## CFD取引画面

- 1**: Bid/Ask price for 日本225指数先物0912 (10,180.00 / 10,185.00)
- 2**: Main menu (お取引, 建玉一覧, etc.)
- 3**: Notification area (お取引に関するお知らせ)
- 4**: Order list table and account summary table

銘柄	評価レート	建玉数量	評価損益	詳細・決済
日本225指数先物0912	10,180.00	買 480	73,950	詳細・決済
	10,185.00	売 310		
日本225指数先物1008	-	買 0	0	
	-	売 0		

口座情報サマリー			
受入証拠金	10,226,400円	取引余力	8,862,199円
評価損益	73,950円	有効証拠金	9,867,668円
実質証拠金	10,300,350円	証拠金維持率	981.39%

- 1 銘柄のリアルタイムの価格を表示します  
この価格は、画面を遷移しても常に表示されます
- 2 メインメニューです  
お取引画面や建玉の確認画面に遷移できます
- 3 お取引に関するお知らせを表示します
- 4 画面を表示した時点のダイワCFD口座  
全体の状況と建玉の状況を把握できます

CFDホームページには様々な情報が集まっています

# ●お取引画面を開いてみましょう！

取引余力	0,062,199 円
証拠金維持率	981.39%
評価損益	73,950 円

## 1 新規注文時における注文方法の選択

ストリーミング注文  
指値・逆指値注文  
IFD注文  
OCO注文  
IFD+OCO注文

## 2 口座情報サマリーで取引余力等の確認

注文の画面を開いているときに、口座情報サマリーで「取引余力」や「証拠金維持率」や「評価損益」が表示されるから、確認しながら注文がだせます

# ●注文してみよう！（ストリーミング注文）

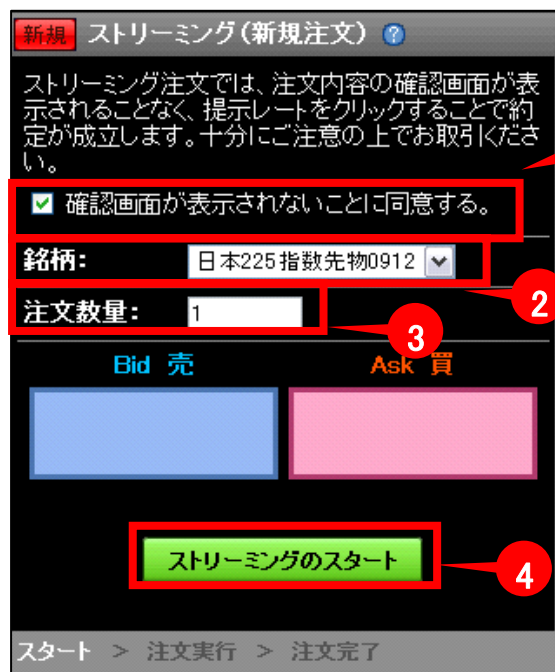

## 注文方法

- 1 注文内容の確認画面が表示されないことに同意します
- 2 銘柄を選択します  
※決済注文の場合は選択済みとなります
- 3 注文数量を入力します
- 4 「ストリーミングのスタート」をクリック
- 5 表示されている提示価格をクリック

売りの場合は

買いの場合は

「この価格だ！」という瞬間を  
逃さない注文方法です

# ●注文してみましよう！（指値注文）

新規注文 ▶ 決済注文 ▶ 注文訂正・取消

ストリーミング 指値・逆指値 IFD OCO IFD+OCO

新規 指値・逆指値(新規注文) ?

銘柄: 日本225指数先物0912 1

売買:  売  買 2

注文数量: 1 3

注文条件:  
 指値  逆指値 4  
単価: 10100 単価:

有効期限:  
 当日  期間指定 5  
20XXXXXXX  
入力例: 20090900

注文内容の確認 クリア

注文内容の入力 > 注文確認・実行 > 注文完了

## 注文方法

- 1 銘柄を選択します  
※決済注文の場合は選択済みとなります
- 2 売買を選択します  
※決済注文の場合は選択済みとなります
- 3 注文数量を入力します
- 4 「指値」を選択し、注文単価を入力します
- 5 有効期限を選択します  
「期間指定」を選択した場合は期限を入力します

注文時点の提示価格より有利な売買価格を指定する注文です

# ●注文してみましよう！（逆指値注文）

新規注文 ▶ 決済注文 ▶ 注文訂正・取消

ストリーミング 指値・逆指値 IFD OCO IFD+OCO

新規 指値・逆指値(新規注文) ?

銘柄: 日本225指数先物0912 ①

売買:  売  買 ②

注文数量: 1 ③

注文条件:

指値  逆指値 ④

単価: 単価: 9950

有効期限:

当日  期間指定 ⑤

入力例: 20090903

注文内容の確認 クリア

注文内容の入力 > 注文確認・実行 > 注文完了

## 注文方法

- ① 銘柄を選択します  
※決済注文の場合は選択済みとなります
- ② 売買を選択します  
※決済注文の場合は選択済みとなります
- ③ 注文数量を入力します
- ④ 「逆指値」を選択し、注文単価を入力します
- ⑤ 有効期限を選択します  
「期間指定」を選択した場合は期限を入力します

注文時点の提示価格より不利な売買価格を指定する注文です

# ●注文してみましよう！（IFD注文）

新規注文 ▶ 決済注文 ▶ 注文訂正・取消

ストリーミング 指値・逆指値 IFD OCO IFD+OCO

**新規 IFD(新規注文)**

銘柄: 日本225指数先物0912 1

売買:  売  買 2

注文数量: 1 3

注文条件:

指値  逆指値 5

単価: 9950 単価:

有効期限:

当日  期間指定 6

20XXXXXX  
入力例: 20090903

**決済 IFD(決済注文)**

銘柄: 日本225指数先物0912

売買: 売

注文数量: 1 4

注文条件:

指値  逆指値 5

単価: 10050 単価:

有効期限:

当日  期間指定 6

20XXXXXX  
入力例: 20090903

注文内容の確認 クリア

注文内容の入力 > 注文確認・実行 > 注文完了

## 注文方法

- 1 銘柄を選択します  
※決済注文の場合は選択済みとなります
- 2 売買を選択します  
※決済注文の場合は選択済みとなります
- 3 新規注文の注文数量を入力します
- 4 決済注文の注文数量を入力します
- 5 新規・決済注文の注文方法を選択して注文単価を入力します
- 6 新規・決済注文の有効期限を選択します  
「期間指定」を選択した場合は期限を入力します

新規注文とともに、その新規注文が成立した場合に有効となる決済注文を同時に出す注文です

# ●注文してみましよう！（OCO注文）

新規注文 ▶ 決済注文 ▶ 注文訂正・取消

ストリーミング 指値・逆指値 IFD OCO IFD+OCO

新規 OCO(新規注文) ?

銘柄: 日本225指数先物0912 1

売買:  売  買 2

注文数量: 1 3

注文条件:

指値	逆指値
単価: 9900	単価: 10050

両方の単価(指値・逆指値)を入力してください。

有効期限:  当日  期間指定 5

入力例: 20090903

注文内容の確認
クリア

注文内容の入力 > 注文確認・実行 > 注文完了

## 注文方法

- 1 銘柄を選択します
- 2 売買を選択します
- 3 注文数量を入力します
- 4 「指値」「逆指値」それぞれの注文単価を入力します
- 5 有効期限を選択します  
「期間指定」を選択した場合は期限を入力します

指値注文と逆指値注文の2つを同時に出す注文です

# ●注文してみよう！ (IFD+OCO注文)

新規注文 ▶ 決済注文 ▶ 注文訂正・取消

ストリーミング 指値・逆指値 IFD OCO IFD+OCO

**新規 IFD+OCO(新規注文)**

銘柄: 日本225指数先物0912 1

売買:  売  買 2

注文数量: 1 3

注文条件:

指値  逆指値 5

単価: 9950 単価:

有効期限:  当日  期間指定 6

入力例: 20090903

**決済 IFD+OCO(決済注文)**

銘柄: 日本225指数先物0912

売買: 売

注文数量: 1 4

注文条件:

5	指値	逆指値
	単価: 10050	単価: 9900

両方の単価(指値・逆指値)を入力してください。

有効期限:  当日  期間指定 6

入力例: 20090903

注文内容の確認 クリア

注文内容の入力 > 注文確認・実行 > 注文完了

## 注文方法

- 1 銘柄を選択します  
※決済注文の場合は選択済みとなります
- 2 売買を選択します  
※決済注文の場合は選択済みとなります
- 3 新規注文の注文数量を入力します
- 4 決済注文の注文数量を入力します  
※③と同数量が自動入力されます
- 5 新規・決済注文の注文方法を選択して注文単価を入力します  
※決済注文側は指値・逆指値それぞれの注文単価を入力します
- 6 新規・決済注文の有効期限を選択します  
「期間指定」を選択した場合は期限を入力します

IFD注文(新規)とOCO注文(決済)を組み合わせた注文です

# ● 決済注文を出したいときは？

## 建玉一覧画面

銘柄	建玉ごと決済へ	約定日時	注文番号	売買	建玉数量	注文中数量	約定単価	評価レート	取引評価損益	決済手数料	評価損益
日本225指数先物0912	決済注文	20XX/XX/XX XX:XX:XX	XXXX000015	買	150	0	10,100.00	10,180.00	12,000	0	12,000
日本225指数先物0912		20XX/XX/XX XX:XX:XX	XXXX000008	買	80	80	9,700.00	10,180.00	38,400	0	38,400
日本225指数先物0912		20XX/XX/XX XX:XX:XX	XXXX000004	買	60	60	9,600.00	10,180.00	34,800	0	34,800
日本225指数先物0912	決済注文	20XX/XX/XX XX:XX:XX	XXXX000006	買	100	0	9,620.00	10,180.00	56,000	0	56,000
日本225指数先物0912	決済注文	20XX/XX/XX XX:XX:XX	XXXX000007	買	70	0	10,080.00	10,180.00	7,000	0	7,000
日本225指数先物0912	決済注文	20XX/XX/XX XX:XX:XX	XXXX000002	買	20	0	9,610.00	10,180.00	11,400	0	11,400
日本225指数先物0912	決済注文	20XX/XX/XX XX:XX:XX	XXXX000016	売	200	0	9,800.00	10,185.00	-77,000	0	-77,000
日本225指数先物0912	決済注文	20XX/XX/XX XX:XX:XX	XXXX000008	売	100	0	10,100.00	10,185.00	-8,500	0	-8,500
日本225指数先物0912	決済注文	20XX/XX/XX XX:XX:XX	XXXX000001	売	10	0	10,170.00	10,185.00	-150	0	-150

決済注文時における注文方法の選択をします

### 【全決済注文】

1. 成行注文(注文条件の入力はありません)

### 【一括決済注文】

1. ストリーミング注文
2. 指値・逆指値注文

### 【建玉指定決済注文】

1. ストリーミング注文
2. 指値・逆指値注文
3. OCO注文

## 決済注文画面

建玉情報

銘柄: 日本225指数先物0912  
 売買: 買  
 建玉数量: 100 単位  
 取引可能数量: 100 単位  
 約定単価: 9,620.00 円  
 評価損益: 56,000 円  
 約定日時: 20XX年XX月XX日 XX時XX分XX秒

決済 ストリーミング(決済注文)

ストリーミング注文では、注文内容の確認画面が表示されることがなく、提示レートをクリックすることで約定が成立します。十分にご注意の上でお取引ください。

■ 確認画面が表示されないことに同意する。

銘柄: 日本225指数先物0912  
 注文数量: 単位  
 Bid 売 Ask 買

ストリーミングのスタート

口座情報サマリー

取引余力: 8,862,199 円  
 証拠金維持率: 981.39 %  
 評価損益: 73,950 円

スタート > 注文実行 > 注文完了

# ●注文・約定照会画面で確認しましょう！

## 注文照会画面

- 1 銘柄、注文状態・注文日により表示する注文を絞り込むことができます
- 2 注文訂正・注文取消を行います  
※全ての注文を取り消すことも、チェックした注文のみを取り消すこともできます
- 3 現在の注文状況や注文の約定の有無について確認できます  
1画面に表示される注文は50件で、それを超える注文がある場合は次ページへのページ切替により表示されます

## 約定照会画面

- 1 約定日により表示する約定を絞り込むことができます
- 2 約定済みの一覧を表示します  
約定毎の損益詳細を確認できます  
1画面に表示される約定は50件で、それを超える約定がある場合は次ページへのページ切替により表示されます

# ●CFD口座の状況を確認したいときは？①

## サマリー画面

口座情報サマリー		20XX/XX/XX XX:XX時点			
A 実質証拠金【B+C+F+G】	10,300,350円	H 取引余力【A-I】	8,862,199円	M 証拠金維持率【N/J】	981.39%
B 受入証拠金	10,226,400円	I 利用中証拠金【J+K】	1,438,151円	O プレアラート基準額	1,206,563円
C 評価損益【D-E】	73,950円	J 建玉必要証拠金	1,005,469円	P アラート基準額	1,005,469円
D 取引評価損益	73,950円	K 注文必要証拠金	432,682円	Q ロスカット基準額	804,376円
E 手数料見込額	0円	L 出金可能額	9,867,668円	現在のプレアラート基準	120%
F 未実現確定損益	0円	N 有効証拠金【A-K】	9,867,668円	現在のアラート基準	100%
G 振替予定額	0円			現在のロスカット基準	80%

- 1 各種証拠金や評価損益等の状況をご確認いただけます

## 入出金履歴画面

受渡日	摘要	入金額	出金額	受入証拠金	発生日時	備考
20XX/XX/XX	手数料	0		未実現	20XX/XX/XX XX:XX:XX	
20XX/XX/XX	手数料	0		未実現	20XX/XX/XX XX:XX:XX	
20XX/XX/XX	取引 損益	9,065		10,226,400	20XX/XX/XX XX:XX:XX	
20XX/XX/XX	手数料	0		10,217,365	20XX/XX/XX XX:XX:XX	
20XX/XX/XX	取引 損益		6,065	10,217,365	20XX/XX/XX XX:XX:XX	
20XX/XX/XX	手数料	0		10,223,430	20XX/XX/XX XX:XX:XX	
20XX/XX/XX	取引 損益		6,565	10,223,430	20XX/XX/XX XX:XX:XX	
20XX/XX/XX	手数料	0		10,229,995	20XX/XX/XX XX:XX:XX	
20XX/XX/XX	取引 損益		4,565	10,229,995	20XX/XX/XX XX:XX:XX	
20XX/XX/XX	手数料	0		10,234,560	20XX/XX/XX XX:XX:XX	
20XX/XX/XX	取引 損益		1,565	10,234,560	20XX/XX/XX XX:XX:XX	
20XX/XX/XX	手数料	0		10,236,125	20XX/XX/XX XX:XX:XX	
20XX/XX/XX	取引 損益	2,935		10,236,125	20XX/XX/XX XX:XX:XX	
20XX/XX/XX	手数料	0		10,233,190	20XX/XX/XX XX:XX:XX	
20XX/XX/XX	取引 損益	4,935		10,236,125	20XX/XX/XX XX:XX:XX	
20XX/XX/XX	手数料	0		10,231,190	20XX/XX/XX XX:XX:XX	
20XX/XX/XX	取引 損益	12,435		10,236,125	20XX/XX/XX XX:XX:XX	
20XX/XX/XX	手数料	0		10,223,690	20XX/XX/XX XX:XX:XX	

- 1 日付を指定して一覧表示することができます
- 2 証拠金額が増加する振替入金や実現利益の金額が「入金額」欄に表示されます  
証拠金額が減額する振替出金や実現損失および取引手数料の金額が「出金額」欄に表示されます
- 3 その段階での受入証拠金額が表示されます  
受渡日が到来していない入出金の場合、「未実現」と表示されます

# ●CFD口座の状況を確認したいときは？②

## 損益明細画面

決算月	取引 益	取引 損	取引 損益 合計	手数料	確定損益	取引 回数	
20××/××	7,010	0	7,010	0	7,010	3	詳細へ>>
20××/××	0	0	0	0	0	1	詳細へ>>
20××/××	0	-600	-600	0	-600	4	詳細へ>>
20××/××	2,780	0	2,780	0	2,780	2	詳細へ>>
20××/××	2,140	0	2,140	0	2,140	4	詳細へ>>
20××/××	1,890	-1,180	710	0	710	14	詳細へ>>

- 1 「年」を指定して表示することができます
- 2 月単位で損益をまとめたものを確認することができます
- 3 「詳細へ」をクリックすると、その月の約定明細が表示されます

## 報告書画面

交付日	報告書	確認状況
20××/××/××	PDFダウンロード	未読
20××/××/××	PDFダウンロード	既読

### 【日次報告書】

「ダイワCFD」のお取引もしくは証拠金振替を行った場合、日次の「取引報告書兼残高報告書」が発行されます

### 【月次報告書】

口座に証拠金がある場合、月末に月次の「取引報告書兼残高報告書」が発行されます(月末の「取引報告書兼残高報告書」は、日次・月次の双方の取引内容が記載されており、日次・月次の報告書を兼ねています)

### 【期間損益報告書】

期間損益報告書では、年間損益報告書と、期間指定した損益報告書(期間損益報告書)を閲覧することができます

# ●CFD口座の状況を確認したいときは？③

## 書面交付画面

home お取引 建玉一覧 注文・約定照会 **口座情報** 設定・登録 投資情報 サイトマップ ヘルプ 画面を閉じる

サマリー 入出金履歴 損益明細 報告書 **書面電子交付** 文字の大きさ 小 大 データの更新

書面電子交付 書面交付状況・履歴

契約締結前交付書面等 電子交付

交付書面	区分	備考
ダイワCFDの契約締結前交付書面 PDFダウンロード	最新版	20XX/XX/XX更新
ダイワCFD取引約款 PDFダウンロード	最新版	20XX/XX/XX更新
ダイワCFD利用・取引ルール PDFダウンロード	最新版	20XX/XX/XX更新

上記書面を更新しております。恐れ入りますが、書面の内容をご確認いただき、ご理解のうえ、お取引くださいますようお願いいたします。

書面の内容に同意いただける場合、下のチェックボックスにチェックを入れて、「書面を電子交付」ボタンをクリックして下さい。

※ PDFファイルを開いてお読みいただき、内容に同意して下さい。  
※ ご同意いただけない場合は新規注文を発注できませんのでご注意ください。また、ご同意いただけない場合は、『ダイワCFDのお取引画面を開く』時に、この画面が表示されます。

「ダイワCFD」の仕組みやリスク、および独自の取引ルール等について、その内容を十分に理解し、同意します。

◆ PDFファイルを開いてお読みいただき、内容に同意して下さい。  
◆ チェックボックスにチェックを入れて下さい。

書面を電子交付

### 【書面電子交付】

次の3書面の最新版が確認できます

- 1 契約締結前交付書面
- 2 取引約款
- 3 利用・取引ルール

### 【書面交付状況・履歴】

過去5年分の電子交付履歴をご確認いただけます

すべての書面がペーパーレスで確認できます

# ● 必要な情報をタイムリーに知りたいときは？

## メール登録画面

メール設定状況	電子メールアドレス1	電子メールアドレス2
登録されたメールアドレス	XX01@mail.daiwa.co.jp	
振替入金通知メール <small>サンプル</small>	<input type="radio"/> 送らない	
振替出金通知メール <small>サンプル</small>	<input type="radio"/> 送らない	
約定通知メール <small>サンプル</small>	<input type="radio"/> 送る	
注文失効通知メール <small>サンプル</small>	<input type="radio"/> 送る	
プレアラート通知メール <small>サンプル</small>	<input type="radio"/> 送る	
アラート通知メール <small>サンプル</small>	<input type="radio"/> 送る	
ロスカット(注文取消)通知メール <small>サンプル</small>	<input type="radio"/> 送る	
ロスカット通知メール <small>サンプル</small>	<input type="radio"/> 送る	

- 1 登録メールアドレスや配信対象メールの状況を確認することができます
- 2 登録内容を変更する場合、「メール設定・メールアドレスの変更」をクリックします

- 3 メールアドレスを変更した場合、アドレス変更完了メールが送付されます

メール設定状況	電子メールアドレス1	電子メールアドレス2
ご希望のメールアドレスをご入力ください。 ※確認のためもう一度ご入力ください	XX01@mail.daiwa.co.jp	
	XX01@mail.daiwa.co.jp	
振替入金通知メール <small>サンプル</small>	<input checked="" type="radio"/> 送る <input type="radio"/> 送らない	<input type="radio"/> 送る <input type="radio"/> 送らない
振替出金通知メール <small>サンプル</small>	<input checked="" type="radio"/> 送る <input type="radio"/> 送らない	<input type="radio"/> 送る <input type="radio"/> 送らない
約定通知メール <small>サンプル</small>	<input checked="" type="radio"/> 送る <input type="radio"/> 送らない	<input type="radio"/> 送る <input type="radio"/> 送らない
注文失効通知メール <small>サンプル</small>	<input checked="" type="radio"/> 送る <input type="radio"/> 送らない	<input type="radio"/> 送る <input type="radio"/> 送らない
プレアラート通知メール <small>サンプル</small>	<input checked="" type="radio"/> 送る ※必ず送られます	<input type="radio"/> 送る <input type="radio"/> 送らない
アラート通知メール <small>サンプル</small>	<input checked="" type="radio"/> 送る ※必ず送られます	<input type="radio"/> 送る <input type="radio"/> 送らない
ロスカット(注文取消)通知メール <small>サンプル</small>	<input checked="" type="radio"/> 送る ※必ず送られます	<input type="radio"/> 送る <input type="radio"/> 送らない
ロスカット通知メール <small>サンプル</small>	<input checked="" type="radio"/> 送る ※必ず送られます	<input type="radio"/> 送る <input type="radio"/> 送らない

# ● 投資情報を知りたいときは？

## 投資情報画面

1 取扱銘柄の提示価格をリアルタイムで表示します  
また、前日比、高値、安値を確認することができます  
高値はBid(売値)の高値、安値はAsk(買値)の安値を表示します

## 2 CFDチャート

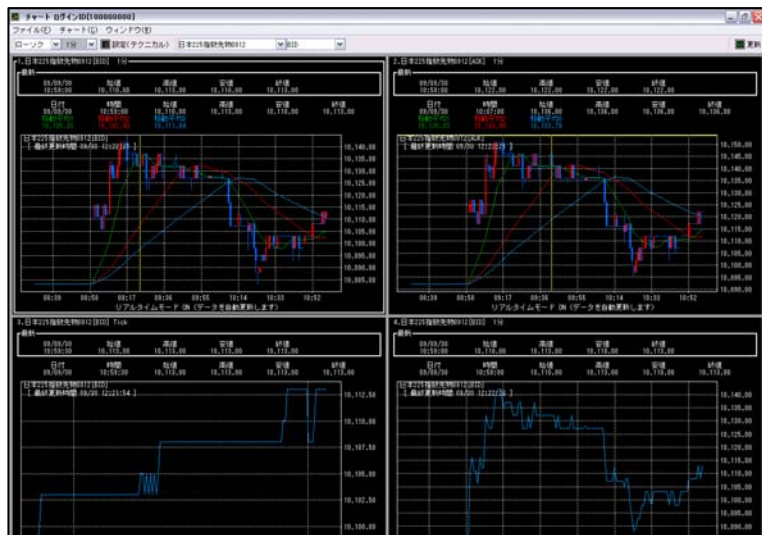

好みに合わせてカスタマイズ可能！！

## 3 原資産株価チャート

さまざまなテクニカルチャートによる分析が可能！！

# ●口座開設からお取引までの流れ

## STEP1 ダイワCFD口座の開設

ダイワCFD口座開設の詳しい方法は  
本資料の19ページもしくはパンフレットの26～30ページを  
ご参照ください

原則即日

## STEP2 証拠金振替

証拠金振替の詳しい方法は  
本資料の20ページもしくはパンフレットの16ページ  
をご参照ください

原則即日

お取引START

ダイワCFD

## その前に・・・

大和証券にお口座をお持ちでない方は

## お取引口座の開設

3つの窓口から口座開設をお申込みいただけます

お店

営業時間 平日 9:00～15:30※

※お店によって異なります

コールセンター(0120-010101)

受付時間 平日 8:00～22:00

土・日・祝日 9:00～17:00

2週間程度

インターネット(パソコン)

1～2週間程度

◆オンライントレードのお申込を  
忘れずに行ってください

## ①価格変動リスク

CFD取引では、対象となる原資産の価格の変動等によりCFDの取引価格も変動します。そのため、価格変動により損失が発生することがあります。また、少額の証拠金で証拠金の額を上回る取引を行うことができるため、証拠金を上回る多額の損失を生じるおそれがあります。

## ②ロスカットのリスク

CFD価格の変動により、お客さまの未決済建玉に対する評価損が発生した結果、証拠金維持率がロスカット基準(80%)を下回った場合は、お客さまのご意思に関わらず、未約定の新規注文すべてを失効し、未決済の建玉すべてを自動的に反対売買します。この場合、その決済で生じた損失についてもお客さまが責任を負うことになります。

## ③契約終了のリスク

所定の期限までに必要な証拠金を差入れない等の場合、当社が強制的に建玉の一部または全部を決済することがあります。

## ④契約期間の制限リスク

最終売買日の取引時間終了までに決済されなかったお客さまの建玉は、清算値により自動的に決済されます。

## ⑤流動性リスク

CFD銘柄によっては、決済取引ができない等、意図したとおりのお取引ができないことがあります。取引対象となる参照原資産の取引市場の状況によっては、アスク(Ask)価格とビッド(Bid)価格のスプレッド幅が広くなったり、CFD価格の提示が困難になることがあります。

## ⑥信用リスク

ダイワCFDでは当社が相手方となって取引が行われます。そのため、当社の信用状況の変化等により、金銭の支払が滞ったり、支払不能が生じたりして、損失が生じるおそれがあります(当社ではお客さまの証拠金が保全されるよう、証拠金を自己資金とは区分して管理します)。また、当社はリスクを軽減するためにカバー取引を行っていますが、カバー取引先の信用状況の変化により、取引制限や金銭の支払が滞ったり、支払不能が生じたりして、損失が生じるおそれがあります。

## ⑦システム障害のリスク

ダイワCFDはオンライントレード専用商品です。そのため、システム障害時には、お客さまが意図した注文の執行ができない場合があります(ダイワCFDではシステム障害時においても電話等での注文受付は行いません)。また、お客さまのPCや回線の状況等によっては、お取引いただけないことがあります。

**FX・CFD専用ダイヤル**  
0120-207337 (受付: 平日9:00~18:00)

**大和証券**  
Daiwa Securities